

# Symantec Enterprise Vault™

Vejledning til brugere af Microsoft  
Outlook 2010

9.0

# Symantec Enterprise Vault: Vejledning til brugere af Microsoft Outlook 2010

Den software, der beskrives i denne bog, leveres i henhold til en licensaftale, og den kan kun bruges i overensstemmelse med bestemmelserne i denne aftale.

Sidst opdateret: 2012-05-22.

## Juridisk meddelelse

Copyright © 2012 Symantec Corporation. Alle rettigheder forbeholdes.

Symantec, Symantec Logo, Veritas, Enterprise Vault, Compliance Accelerator og Discovery Accelerator er varemærker eller registrerede varemærker, der tilhører Symantec Corporation eller dermed associerede selskaber i USA og andre lande. Andre navne kan være varemærker, som tilhører deres respektive ejere.

Dette Symantec-produkt kan indeholde tredjepartssoftware, som Symantec skal tilskrive tredjeparten (herefter betegnet "Tredjepartsprogrammer"). Nogle af disse tredjepartsprogrammer findes som open source-software eller gratis softwarelicenser. Licensaftalen vedrørende denne software ændrer ikke på de rettigheder eller pligter, du har i henhold til disse open source- eller gratis softwarelicenser. Se mere information om tredjepartsprogrammerne i filen *Third Party Software*, der følger med dette Symantec-produkt.

Det produkt, der beskrives i dette dokument, distribueres i henhold til licenser, der begrænser brug, kopiering, distribution og dekompilering/reverse engineering. Ingen dele af dette dokument må i nogen form og på nogen måde reproducere uden forudgående skriftlig tilladelse fra Symantec Corporation og dets licensgivere.

DOKUMENTATIONEN LEVERES "SOM BESET", OG VI FRASKRIVER OS ANSVARET FOR ALLE UDTRYKKELIGE ELLER STILTIENDE BETINGELSER, OPLYSNINGER OG GARANTIER, HERUNDER ENHVER STILTIENDE GARANTI FOR SALGBARHED, EGNETHED TIL ET BESTEMT FORMÅL, ELLER FOR AT INGEN RETTIGHEDER KRÆNKES, MED MINDRE EN SÅDAN ANSVARSFRASKRIVELSE ANSES FOR JURIDISK UGYLDIG. SYMANTEC CORPORATION PÅTAGER SIG INTET ANSVAR FOR TILFÆLDIGE SKADER ELLER FØLGESKADER I FORBINDELSE MED LEVERINGEN AF DENNE DOKUMENTATION, MED DENS FUNKTION ELLER BRUGEN AF DEN. OPLYSNINGERNE I DENNE DOKUMENTATION KAN ÆNDRES UDEN VARSEL.

Denne licenssoftware og dokumentation betragtes som kommerciel computersoftware som defineret i FAR 12.212, og den er omfattet af de begrænsede rettigheder, som er defineret i FAR Section 52.227-19 "Commercial Computer Software - Restricted Rights" og DFARS 227.7202, "Rights in Commercial Computer Software or Commercial Computer Software Documentation", som finder anvendelse, samt alle efterfølgende bestemmelser. Enhver brug, ændring, frigivelse af en kopi, udførelse, visning eller offentliggørelse af denne licenssoftware og dokumentation, som De Forenede Staters regering foretager, må kun finde sted i overensstemmelse med bestemmelserne i denne aftale.

Symantec Corporation

350 Ellis Street, Mountain View, CA 94043

<http://www.symantec.com>



# Indhold

Kapitel 1	Introduktion til Symantec Enterprise Vault .....	7
	Om Enterprise Vault og din Outlook-postkasse .....	7
	Om Vault Cache til brugere af Outlook .....	8
	Om Virtuel Boks til brugere af Outlook .....	9
	Om at arbejde offline med Enterprise Vault .....	10
	Sådan vælger Enterprise Vault emner at arkivere .....	11
	Om opbevaringsperioder for arkiverede emner .....	12
	Om Enterprise Vault og Outlook-samtaler .....	12
Kapitel 2	Konfiguration af Enterprise Vault .....	15
	Om konfiguration Enterprise Vault i Outlook .....	15
	Konfiguration af en Vault Cache og virtuel boks .....	15
	Sådan vises eller skjules din virtuelle boks .....	17
	Deaktivering af autoarkivering i Outlook .....	18
	Konfiguration af Windows Søgning .....	18
Kapitel 3	Enterprise Vault-funktioner og postkasseikoner .....	21
	Funktioner og værktøjslinjeknapper i Enterprise Vault .....	21
	Enterprise Vault Outlook-postkasseikoner .....	24
Kapitel 4	Arbejde med arkiverede filer .....	25
	Visning af arkiverede emner .....	25
	Søgning efter arkiverede emner .....	26
	Besvarelse og videresendelse af arkiverede emner .....	26
	Sletning af arkiverede emner .....	27
	Annullering af sletning af arkiverede emner .....	28
Kapitel 5	Gemme og gendanne filer .....	29
	Manuel lagring af dine emner .....	29
	Sådan gemmes mapper manuelt .....	30
	Gendannelse af arkiverede emner .....	31
	Annullering af arkiverings- og gendannelseshandlinger .....	32

Kapitel 6      Administration af Enterprise Vault-arkivering ..... 33

                    Synkronisering af din Vault Cache ..... 33

                    Visning og ændring af egenskaber for en Vault Cache ..... 36

Indeks ..... 39

# Introduktion til Symantec Enterprise Vault

Dette kapitel indeholder følgende emner:

- [Om Enterprise Vault og din Outlook-postkasse](#)
- [Om Vault Cache til brugere af Outlook](#)
- [Om Virtuel Boks til brugere af Outlook](#)
- [Om at arbejde offline med Enterprise Vault](#)
- [Sådan vælger Enterprise Vault emner at arkivere](#)
- [Om opbevaringsperioder for arkiverede emner](#)
- [Om Enterprise Vault og Outlook-samtaler](#)

## Om Enterprise Vault og din Outlook-postkasse

Enterprise Vault flytter automatisk e-mail og eventuelle vedhæftede filer fra mapperne i din Outlook-postkasse til et datalager på internettet, der kaldes en *boks*. Denne proces kaldes *arkivering*. Enterprise Vault kører automatisk, og arkiveringen foregår som regel uden for almindelig arbejdstid.

Når Enterprise Vault har arkiveret e-mail, kan du stadig finde dem i Outlook på følgende måder:

- De fleste administratorer konfigurerer Enterprise Vault, således at der er en *genvej* i din postkasse til hver arkiveret e-mail. En genvej erstatter e-mailen i postkasseappen og giver omgående adgang til den arkiverede e-mail. Genvejen har følgende særlige ikon i listen med emner i Outlook:



En genvej ligner den originale e-mail og fungerer på stort set samme måde. Du kan for eksempel åbne en e-mail vha. genvejen, besvare e-mailen og kopiere eller flytte den til en anden mappe. Din administrator kan konfigurere Enterprise Vault, således at genvejene udløber efter et bestemt tidsrum. En udløbet genvej forsvinder fra postkassen, men det arkiverede emne er stadig i din boks.

- Hvis din administrator har aktiveret funktionen, vises din boks i Outlook som en *virtuel boks* i navigationsruden.

Administratoren kan også konfigurere Enterprise Vault, således at det ikke kun er e-mail i Outlook, som bliver arkiveret. I så fald kan du se arkiverede kalenderemner, opgaver, kontaktpersoner eller bemærkninger fra Outlook i din virtuelle boks i den tilsvarende mappevisning.

Selvom arkiveringen er automatisk, kan du når som helst vælge selv at gemme emner i boksen. Når du gemmer et emne, føjer Enterprise Vault det til din boks som et arkiveret emne. Enterprise Vault behandler de emner, som du har gemt, på samme måde som ethvert andet arkiveret emne.

Du kan også vælge at gendanne arkiverede emner, dvs. flytte eller kopiere dem tilbage til din postkasse i deres oprindelige format. Du behøver ikke at gendanne arkiverede e-mail, hvis du vil åbne eller besvare dem eller udføre andre handlinger.

Hvis du har adgang til mere end én Microsoft Exchange-konto, kan du kun bruge Enterprise Vault-handlinger til emner i den primære postkasse. Den primære postkasse er den første Exchange-postkasse, der blev føjet til Outlook-profilen.

Oplysninger, som findes i privatmappefilerne (.pst-filerne) på computeren, arkiveres normalt ikke med Enterprise Vault. Administratoren kan dog arkivere disse emner for dig. Kontakt din administrator, hvis du ønsker at arkivere emner i private mappefiler.

## Om Vault Cache til brugere af Outlook

Din administrator kan give dig adgang til funktionen *Vault Cache*. En Vault Cache ligger på din computer og indeholder kopier af de emner, der findes i din onlineboks. Du har brug for en Vault Cache, hvis du vil gøre følgende:

- Få adgang til arkiverede emner fra genveje, når du ikke er tilsluttet firmanetværket.
- Bruge Virtuel Boks

Din administrator kan vælge, om din Vault Cache skal gemme hele arkiverede emner eller delvist arkiverede emner. Du kan ikke ændre denne indstilling. Et delvist arkiveret emne indeholder tilstrækkeligt med oplysninger til, at den virtuelle boks kan vise det i Outlook emnelisten, men ikke hele emnets indhold.



Hvis din Vault Cache gemmer delvist arkiverede emner, henter Enterprise Vault hele indholdet fra din onlineboks, når det er nødvendigt. For eksempel henter Enterprise Vault hele indholdet af et arkiveret emne, når du åbner emnet fra den virtuelle boks. Vault Cache-typen (det vil sige, om den gemmer hele arkiverede emner eller delvist arkiverede emner) har betydning for om de arkiverede emner kan anvendes, når du arbejder offline.

Enterprise Vault synkroniserer med regelmæssige mellemrum din online boks og din Vault Cache. Din administrator kan også lade dig starte synkroniseringsprocessen selv.

## Om Virtuel Boks til brugere af Outlook

Hvis din administrator har aktiveret funktionen, viser Outlook din boks i navigationsruden. Denne funktion i Enterprise Vault kaldes *Virtuel Boks*. En virtuel boks vises som en postkassemappe eller en privat mappe i Outlook-navigationsruden. [Figur 1-1](#) viser en postkasse og en virtuel boks.

**Figur 1-1** Eksempel på en virtuel boks

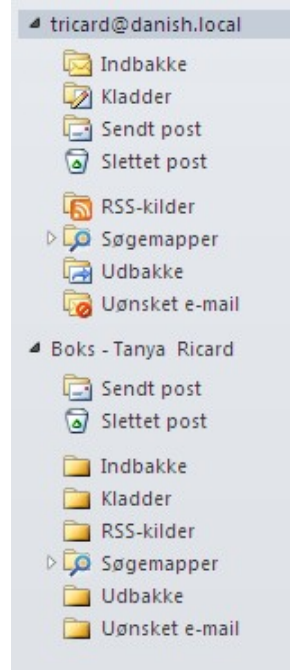

Indholdet af den markerede boks vises i Outlook-navigationsruden. Du kan åbne emnerne i din boks og foretage de sædvanlige handlinger i Outlook, dvs. videresende, besvare, flytte og slette dem.

En virtuel boks viser altid, hvad der er i din Vault Cache, frem for hvad der er i din boks på internettet. En virtuel boks er muligvis ikke identisk med din boks på internettet, hvis de seneste ændringer ikke er blevet synkroniseret.

Afhængigt af hvordan din administrator har konfigureret Enterprise Vault, kan du flytte emnerne til din boks, hvorfra de kan arkiveres. Hvis du har tilladelse til at flytte emner ind i boksen, medtager den virtuelle boks disse to søgemapper:

Kunne ikke arkivere	Viser de elementer, som Enterprise Vault ikke kunne arkivere, da din Vault Cache blev synkroniseret med den boks på internettet, der er knyttet til din Outlook-postkasse.
Til arkivering	Viser de elementer, du har flyttet eller kopieret til din virtuelle boks, og som venter på at blive arkiveret. Mappen indeholder ikke elementer, som Enterprise Vault af en eller anden grund ikke kunne arkivere.

Bemærk følgende om virtuelle bokse:

- Du kan muligvis se indholdet af delte arkiver, tildele arkiver og Exchange-administrerede mapper i din virtuelle boks, men du kan ikke ændre indholdet i disse tilfælde.
- En virtuel boks kan ikke indeholde elementer fra offentlige mapper.
- Du kan ikke ændre elementer ved for eksempel at ændre indhold eller læsestatus, tilføje et flag til opfølgning og så videre.
- Alle elementer i din virtuelle boks har statussen læs.
- Du kan muligvis flytte, slette og omdøbe mapper i den virtuelle boks, men kun hvis mapperne ikke findes i din postkasse.
- Du kan ikke få vist egenskaberne for en mappe i den virtuelle boks.

## Om at arbejde offline med Enterprise Vault

Når Enterprise Vault arkiverer et emne fra din postkasse, oprettes der normalt en genvej, der er et direkte link til det arkiverede emne. Det sparer plads i postkassen, når emner erstattes med genveje. Hvis du imidlertid arbejder offline eller ikke er tilsluttet dit firmas netværk, kan du ikke åbne emnet i din onlineboks ved at dobbeltklikke på en genvej.

En Vault Cache giver dig øjeblikkelig adgang til arkiverede emner, selv når du arbejder offline eller ikke har forbindelse til firmaets netværk. Når du har konfigureret en Vault Cache, kan du hente arkiverede emner på følgende måder:

- Åbne emnerne fra de tilsvarende genveje i din postkasse
- Åbne emnerne fra din virtuelle boks

Bemærk, at administratoren kan have konfigureret Vault Cache, så den gemmer delvist arkiverede emner. Med denne type Vault Cache vises hele indholdet af arkiverede emner kun, når du har forbindelse til din onlineboks.

En anden mulighed er, at din Vault Cache gemmer både dele af emner og hele indholdet af emner, som du har åbnet, når du arbejder online. I dette tilfælde kan du åbne alle tidligere åbnede emner, selv når der ikke er forbindelse til din onlineboks.

Hvis du har adgang til Arkiv-explorer, når du arbejder offline, er der her en anden måde, hvorpå du kan få adgang til arkiverede emner i din Vault Cache.

Når du arbejder offline, kan du ikke udføre følgende handlinger ved hjælp af knapper eller kommandoer i Enterprise Vault:

- Gemme emner i en boks.
- Gendanne emner fra Enterprise Vault-genveje
- Slette emner fra en boks.

Men du kan bruge din Virtuelle Boks til at gemme, gendanne og slette emner. Disse handlinger træder i kraft i onlineboksen efter den næste synkronisering.

## Sådan vælger Enterprise Vault emner at arkivere

Enterprise Vault vælger de emner, der skal arkiveres fra postkassen, på en af eller begge følgende måder:

- Arkivering af emne. Enterprise Vault arkiverer emner automatisk, så snart de når den angivne alder.  
 Alderen på en e-mail regnes fra den dato, hvor du modtog eller sendte den.  
 Alderen på et dokument regnes fra den dato, hvor det senest blev ændret.
- Postkassestørrelse. Enterprise Vault arkiverer de ældste emner, indtil postkassen indeholder en bestemt procentdel ledig plads.

Hvis begge disse strategier anvendes, udfører Enterprise Vault først aldersbaseret arkivering. Hvis aldersbaseret arkivering ikke frigiver nok plads i postkassen, arkiverer Enterprise Vault flere emner, indtil den nødvendige procentdel plads er ledig.

Arkivering efter alder og arkivering efter procent af postkassens størrelse er de vigtigste strategier for valg af emner, der skal arkiveres. Administratoren kan også have konfigureret Enterprise Vault, så programmet arkiverer store emner først. Arkivering af store emner først bruges som supplement til den primære arkiveringsstrategi. Arkivering af store emner først har den fordel, at arkivering af relativt få emner skaber plads i postkassen.

Arkiveringsstrategien styres helt af administratoren. Du kan ikke vise eller ændre arkiveringsstrategien.

## Om opbevaringsperioder for arkiverede emner

Når Enterprise Vault arkiverer et emne, tildeles emnet automatisk en *opbevaringskategori*. Opbevaringskategorien specificerer, hvor lang tid et emne skal opbevares. Administratoren kan konfigurere forskellige opbevaringskategorier til forskellige typer data, f.eks. Forretning eller Jura. Da Enterprise Vault overvåger boksene, kan programmet slette emner, hvis opbevaringsperiode er udløbet.

Opbevaringskategorierne styres helt af administratoren. Du kan ikke vise eller ændre opbevaringskategorier.

## Om Enterprise Vault og Outlook-samtaler

Du kan udføre Enterprise Vault-handlinger på emner, der er arrangeret som Outlook-samtaler. Handlingerne fungerer på samme måde som i den almindelige mappevisning. Du skal vælge emner inden for samtalen for at udføre Enterprise Vault-handlinger på dem – det er ikke nok at vælge samtaltens titel.

Outlook-samtaler kan indeholde ikke-arkiverede emner, Enterprise Vault-genveje og arkiverede emner i en virtuel boks.

Det kan ske, at du vælger emner fra en eller flere samtaler og derefter vælger en Enterprise Vault-handling, der ikke kan udføres på alle de valgte emner. I dette tilfælde sker der følgende i Enterprise Vault:

- Handlingen udføres på de emner, hvor det kan lade sig gøre.
- Der vises en dialogboks med en liste over emner, som handlingen ikke kunne udføres på og årsagerne.

Du kunne f.eks. vælge følgende og forsøge at gemme dem i Enterprise Vault:

- Nogle ikke-arkiverede emner i din indbakke
- Nogle ikke-arkiverede emner i dine private mapper
- Nogle emner der allerede findes i den virtuelle boks

Enterprise Vault gemmer de ikke-arkiverede emner, og der vises en liste over emner i private mapper og emner, der allerede er arkiverede.



# Konfiguration af Enterprise Vault

Dette kapitel indeholder følgende emner:

- [Om konfiguration Enterprise Vault i Outlook](#)
- [Konfiguration af en Vault Cache og virtuel boks](#)
- [Sådan vises eller skjules din virtuelle boks](#)
- [Deaktivering af autoarkivering i Outlook](#)
- [Konfiguration af Windows Søgning](#)

## Om konfiguration Enterprise Vault i Outlook

Når Enterprise Vault er installeret, er den klar til brug omgående. Hvis du imidlertid vil bruge Vault Cache og Virtuel Boks, kan det være nødvendigt med yderligere konfiguration.

Hvis du kan se din Virtuelle Boks i Outlook-navigationsruden, behøver du ikke konfigurere hverken din virtuelle boks eller en Vault Cache. Hvis der ikke findes en Virtuel Boks, men din administrator har konfigureret Enterprise Vault, så du kan bruge den, skal du blot konfigurere en Vault Cache.

## Konfiguration af en Vault Cache og virtuel boks

Du kan køre guiden Vault Cache, hvis der ikke allerede er konfigureret en Vault Cache. Guiden starter måske automatisk, når du åbner Outlook. Følg nedenstående procedure, hvis guiden ikke starter automatisk.

Du behøver kun at køre guiden én gang. Du konfigurerer din Vault Cache med guiden, og den første synkronisering startes. Synkronisering er den proces, der holder din Vault Cache opdateret i forhold til din onlineboks.

Du behøver ikke at foretage yderligere konfiguration af din virtuelle boks. Når den første synkronisering er udført, vises din virtuelle boks normalt i Outlook-navigationsruden. Hvis den ikke vises, kan du vælge at få den vist.

Se "[Sådan vises eller skjules din virtuelle boks](#)" på side 17.

### Sådan konfigureres en Vault Cache

- 1 Klik på fanen **Fil** og derefter på **Enterprise Vault**.
- 2 Klik på **Aktiver Vault Cache**.

Vault Cache-guiden bliver vist.

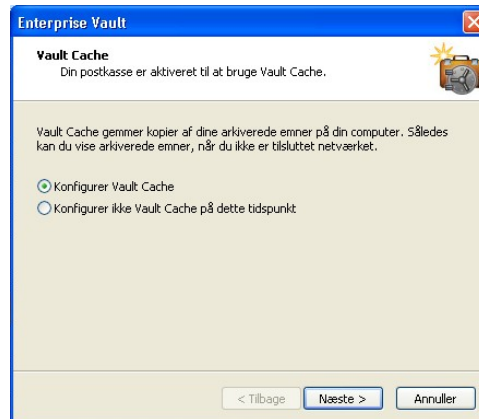

- 3 Vælg **Konfigurer Vault Cache** i guiden Vault Cache, og klik derefter på **Næste**.
- 4 Hvis den næste side indeholder indstillingen **Anvend aldersgrænse**, kan du vælge den maksimale alder for de arkiverede emner, der automatisk skal overføres til din Vault Cache. Denne side vises kun, hvis administratoren har konfigureret visse Enterprise Vault-indstillinger.

Følg nedenstående trin for at anvende en aldersgrænse:

- Sæt en markering i **Anvend aldersgrænse**.
- Indtast den maksimale alder af de arkiverede emner, der skal overføres automatisk til din Vault Cache.
- Klik på **Næste**.



Hvis du ikke vil anvende en aldersgrænse, skal du fjerne markeringen af **Anvend aldersgrænse**.

- 5 Klik på **Afslut** på den sidste side for at starte synkroniseringen.

## Sådan vises eller skjules din virtuelle boks

Din virtuelle boks vises automatisk i Outlook-navigationsruden, når din Vault Cache er blevet konfigureret. I visse tilfælde kan det dog være nødvendigt at foretage følgende for at gøre den synlig.

### Sådan vises eller skjules din virtuelle boks

- 1 Klik på fanen **Fil** og derefter på **Enterprise Vault**.
- 2 Klik på **Konfigurer Vault Cache**.
- 3 Under fanen **Virtuel Boks** kan du markere eller fjerne markeringen ud for navnet på din boks, således at den enten vises eller skjules i Outlook-navigationsruden.

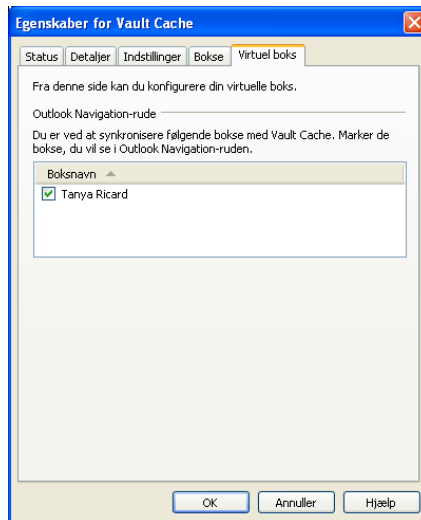

- 4 Klik på **OK**.

Du kan også skjule din virtuelle boks ved at højreklikke på den i Outlook-navigationsruden og derefter klikke på **Luk "Boks - navn"**.

## Deaktivering af autoarkivering i Outlook

Autoarkivering i Outlook er anderledes end Enterprise Vault-arkivering. Med autoarkivering arkiveres emnerne i en privatmappefil (.pst-fil). Enterprise Vault arkiverer emnerne i en boks på netværket. De arkiverede emner kan sikkerhedskopieres, og du kan se, søge efter eller gendanne emnerne. Nu da du bruger Enterprise Vault til at arkivere emner i postkassen, anbefales det, at du slår autoarkivering fra.

### Sådan deaktiveres autoarkivering i Outlook

- 1 Klik på fanen **Fil**, og derefter på **Indstillinger**.
- 2 Klik på **Avanceret**.
- 3 Klik på **Indstillinger for autoarkivering** under **Autoarkivering**.
- 4 Fjern markeringen af **Autoarkiver for hver n dag**.
- 5 Klik på **OK**.
- 6 Du kan gå tilbage til forrige visning ved at lukke dialogboksen **Indstillinger for Outlook**.

## Konfiguration af Windows Søgning

Følg nedenstående trin for at afgøre, om din administrator har indstillet Enterprise Vault, så Windows Søgning automatisk er indstillet til automatisk brug sammen med din Vault Cache og din virtuelle boks. Du kan også bruge denne procedure til at konfigurere Windows Søgning, hvis det er nødvendigt.

### Sådan kontrolleres funktionerne i Windows Søgning

- 1 Åbn dialogboksen Indekseringsindstillinger i Outlook. Hvordan du åbner denne dialogboks, afhænger af, hvilken version af Windows du bruger. Eksempel:
  - I Windows XP skal du højreklikke på ikonet **Windows Søgning** på proceslinjen og dernæst klikke på **Indstillinger for Windows Søgning**.
  - I Windows 7 skal du klikke på **Start > Kontrolpanel**. Indtast **indekseringsindstillinger** i søgefeltet, og klik på **Indekseringsindstillinger**.
- 2 Klik på **Rediger** i dialogboksen Indekseringsindstillinger.

Dialogboksen Indekserede placeringer vises. (På følgende billede vises dialogboksen i Windows XP-versionen).

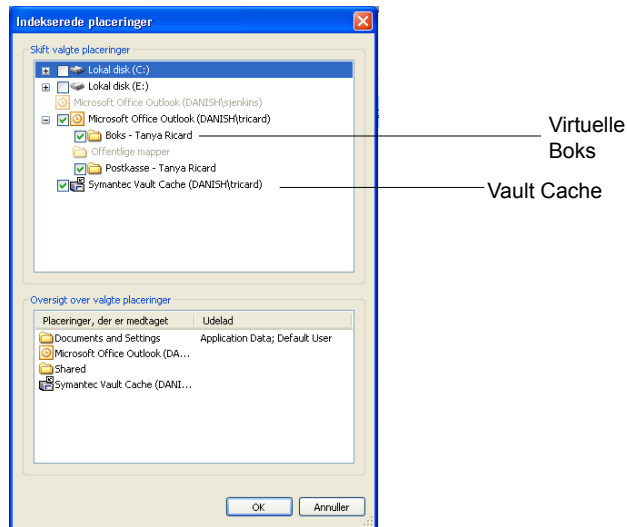

- 3 Sørg for, at posten for din virtuelle boks er markeret på listen **Rediger valgte placeringer**. Hvis Symantec Vault Cache-placeringen er vist på listen, skal du sørge for, at den er markeret.
- 4 Klik på **OK**.
- 5 Luk dialogboksen Indekseringsindstillinger.

Når computeren er inaktiv, opdaterer Windows Søgning sit indeks, så emnerne i din Vault Cache tages med.



# Enterprise Vault-funktioner og postkasseikoner

Dette kapitel indeholder følgende emner:

- [Funktioner og værktøjslinjeknapper i Enterprise Vault](#)
- [Enterprise Vault Outlook-postkasseikoner](#)

## Funktioner og værktøjslinjeknapper i Enterprise Vault

Afhængigt af hvordan administratoren har konfigureret Enterprise Vault, kan du vælge et antal knapper under fanen Enterprise Vault i hovedvinduet i Microsoft Outlook.

**Figur 3-1** Fanen Enterprise Vault



Den anden gruppe indeholder muligvis knappen Flere handlinger. Administratoren kan placere Enterprise Vault-knapper som kommandoer i menuen Flere handlinger i stedet for knapper direkte under fanen Enterprise Vault. Følgende eksempel viser kommandoen Annuller handling i menuen Flere handlinger.



**Figur 3-2** Menuen Flere handlinger



**Tabel 3-1** viser en liste over de funktioner, som muligvis findes under fanen Enterprise Vault eller i menuen Flere handlinger. Nogle funktioner har lange navne, når de forekommer i menuen Flere handlinger. De lange navne vises i parentes i denne tabel. Funktionen Gem vises for eksempel som Gem i boks i menuen Flere handlinger.

**Tabel 3-1** Funktioner under fanen Enterprise Vault eller i menuen Flere handlinger



Funktion	Ikon	Beskrivelse
Søg i bokse		Søg efter arkiverede emner i de bokse, der er til rådighed.  Se " <a href="#">Søgning efter arkiverede emner</a> " på side 26.  Hvis knappen Søg i bokse er under fanen Enterprise Vault, vises den også under fanen Søgning i Outlook.
Arkiv-explorer		Få vist et trædiagram med emnerne i din boks.  Hvis knappen Arkiv-explorer er under fanen Enterprise Vault, vises den også under fanen Søgning i Outlook.
Gem (Gem i boks)		Arkiver de markerede emner.  Du kan kun bruge denne funktion til emner i postkassen, ikke til emner i den virtuelle boks.  Se " <a href="#">Manuel lagring af dine emner</a> " på side 29.
Gendan (Gendan fra boks)		Gendan de emner, der er forbundet med de markerede Enterprise Vault-genveje.  Du kan kun bruge denne funktion til emner i postkassen, ikke til emner i den virtuelle boks.  Se " <a href="#">Gendannelse af arkiverede emner</a> " på side 31.

Funktion	Ikon	Beskrivelse
Slet (Slet fra boks)		<p>Slet arkiverede emner.</p> <p>Du kan kun bruge denne funktion til emner i postkassen, ikke til emner i den virtuelle boks.</p> <p>Se "<a href="#">Sletning af arkiverede emner</a>" på side 27.</p>
Annuller (Annuller handling)		<p>Annuller den igangværende Enterprise Vault-handling. Du kan annullere følgende handlinger:</p> <ul style="list-style-type: none"><li>■ Slet (Slet fra boks)</li><li>■ Gem (Gem i boks)</li><li>■ Gendan (Gendan fra boks)</li></ul> <p>Du kan kun bruge denne funktion til emner i postkassen, ikke til emner i den virtuelle boks.</p> <p>Se "<a href="#">Annullering af sletning af arkiverede emner</a>" på side 28.</p> <p>Se "<a href="#">Annullering af arkiverings- og gendannelseshandlinger</a>" på side 32.</p>
Synkroniser (Synkroniser Vault Cache)		<p>Synkroniser din Vault Cache med din boks på internettet.</p> <p>Se "<a href="#">Synkronisering af din Vault Cache</a>" på side 33.</p>
Flere handlinger		<p>Få vist en menu med en eller flere Enterprise Vault-kommandoer.</p> <p>Enterprise Vault-administratoren styrer, hvorvidt funktioner vises som knapper direkte under fanen Enterprise Vault eller som kommandoer i menuen Flere handlinger.</p>

Enterprise Vault tilføjer sin egen side i Backstage-visningen i Outlook. (Backstage-visningen kan vælges under Fil i Outlook). Siden Enterprise Vault indeholder systemoplysninger og muligvis flere Enterprise Vault-knapper.

[Tabel 3-2](#) viser en liste over de Enterprise Vault-knapper, som muligvis findes på siden Enterprise Vault i Backstage-visningen.





**Tabel 3-2** Enterprise Vault-knapper i Backstage-visningen

Knap	Ikon	Beskrivelse
Aktiver Vault Cache		Kør konfigurationsguiden til Vault Cache.  Se " <a href="#">Konfiguration af en Vault Cache og virtuel boks</a> " på side 15.
Konfigurer Vault Cache		Åbn dialogboksen Egenskaber for Vault Cache.  Se " <a href="#">Visning og ændring af egenskaber for en Vault Cache</a> " på side 36.
Rapport om udløbsdato		Viser en liste over de emner, som Enterprise Vault sletter fra din boks, fordi opbevaringsperioden er ved at udløbe. Hvis du skal bruge dem, kan du gendanne valgte emner i postkassen.

## Enterprise Vault Outlook-postkasseikoner

Emnerne i Outlook-postkassen kan være mærket med følgende ikoner.

**Tabel 3-3** Enterprise Vault-postkasseikoner

Ikon	Beskrivelse
	Genvej til arkiveret emne. Du kan dobbeltklikke på genvejen for at se indholdet af det oprindelige emne. Du kan videresende eller besvare emnet samt udføre andre handlinger i Outlook. Du kan også markere genvejen og derefter gendanne emnet i postkassen.
	Arkivering i gang. Enterprise Vault har mærket emnet til opbevaring i en boks.
	Gendannelse i gang. Du har valgt at gendanne emnet fra boksen.  Et gendannet emne er sådan, som det var, før det blev arkiveret. Det har sit oprindelige ikon. En kopi af emnet forbliver i boksen.
	Sletning i gang. Du har valgt at slette emnet fra boksen. Enterprise Vault sletter også genvejen fra postkassen.



# Arbejde med arkiverede filer

Dette kapitel indeholder følgende emner:

- [Visning af arkiverede emner](#)
- [Søgning efter arkiverede emner](#)
- [Besvarelse og videresendelse af arkiverede emner](#)
- [Sletning af arkiverede emner](#)
- [Annullering af sletning af arkiverede emner](#)

## Visning af arkiverede emner

Når et emne arkiveres i Enterprise Vault, kan der blive oprettet en genvej i postkassen. Genvejen er et direkte link til det arkiverede emne.

Hvis emnet ikke umiddelbart kan vises, viser Enterprise Vault genvejens indhold i stedet for. Derefter kan du vælge at gendanne emnet i postkassen.

Du kan også vise emner, der er anbragt i din virtuelle boks.

### Sådan vises et arkiveret emne

- 1 Vælg genvejen til emnet, eller vælg emnet i din virtuelle boks.
- 2 Brug én af de almindelige Outlook-handlinger for at åbne emnet.

## Søgning efter arkiverede emner

Når Enterprise Vault har arkiveret en e-mail eller et andet Outlook-emne, kan du finde emnet med en hurtig søgning i Outlook. Hurtig søgning finder både arkiverede emner i din virtuelle boks og genveje i din postkasse.

Hvis der ikke er en genvej til det arkiverede emne, og du ikke kan finde emnet i din virtuelle boks, kan du bruge funktionen Søg i bokse i Enterprise Vault.

### Sådan søger du efter arkiverede emner med Søg i bokse

- 1 Klik på **Søg i bokse** i gruppen **Søg** eller menuen **Flere handlinger** under fanen **Enterprise Vault**. Du kan også klikke i feltet Hurtig søgning i Outlook og derefter klikke på **Søg i bokse** i gruppen **Enterprise Vault** på fanen **Søg**.
- 2 Hvis Enterprise Vault anmoder om dine loginoplysninger, skal du indtaste dem og derefter klikke på **OK**.

Hvis logindialogboksen ikke har et separat **Domæne** -felt, skal du indtaste dit brugernavn i formatet *domænets\_navn\brugernavn*.

- 3 Angiv søgekriterierne, og start derefter søgningen.
- 4 Gendan eventuelt et eller flere emner i mappen Gendannede emner i din postkasse. Mappen Gendannede emner er en Enterprise Vault-mappe, der automatisk oprettes, når du første gang gendanner emner.

Der er flere oplysninger om, hvordan du bruger søgefaciliteterne i den onlinehjælp, der følger med dem.

## Besvarelse og videresendelse af arkiverede emner

Du kan besvare eller videresende et arkiveret emne fra dets genvej eller fra din virtuelle boks. Outlook åbner emnet i dets oprindelige form, præcis som når du besvarer eller videresender et hvilket som helst andet emne.

### Sådan besvarer du et arkiveret emne

- 1 Vælg genvejen til emnet, eller vælg emnet i din virtuelle boks.  
Se "[Gendannelse af arkiverede emner](#)" på side 31.
- 2 Brug én af de almindelige Outlook-handlinger til at besvare emnet.

### Sådan videresendes et arkiveret emne

- 1 Vælg genvejen til emnet, eller vælg emnet i din virtuelle boks.

---

**Bemærk!** Du kan ikke bruge genveje til at videresende to eller flere arkiverede emner i deres oprindelige form. Hvis du vælger flere genveje, der skal videresendes, vedhæfter Enterprise Vault selve genvejene til e-mailen. Hvis du vil videresende flere arkiverede emner i deres oprindelige form, skal du vælge emnerne i din virtuelle boks. Du kan også gendanne de arkiverede emner i mailboksen, inden du videresender dem.

---

Se "[Gendannelse af arkiverede emner](#)" på side 31.

- 2 Brug én af de almindelige Outlook-handlinger til at videresende emnet.

## Sletning af arkiverede emner

Hvis Enterprise Vault-administratoren har givet dig tilladelse til at slette emner fra en boks, kan du gøre det på følgende måder. Du kan også slette arkiverede emner fra Enterprise Vault-søgeprogrammer.

Du kan kun slette en mappe fra den virtuelle boks, hvis denne mappe ikke findes i din postkasse.

### Sådan bruges genveje til at slette arkiverede emner

- 1 Marker genvejene til de arkiverede emner, som du vil slette.  
Du kan medtage emner, der ikke er genveje, men de ignoreres af Enterprise Vault.
- 2 Under fanen **Enterprise Vault** i gruppen **Handlinger** skal du klikke på **Slet**. Du kan også klikke på **Slet fra boks** i menuen **Flere handlinger**.
- 3 Klik på **Ja** for at bekræfte, at du vil slette både genvejene og de arkiverede emner.

Ikonerne ved siden af emnerne skifter til statusværdien Sletning i gang.

#### Sådan sletter du et emne, som du har åbnet fra en genvej

- 1 Klik på **Slet** i gruppen **Slet** under fanen **Meddelelse** i vinduet med det åbnede emne.
- 2 Klik på **Ja** for at bekræfte, at du vil slette emnet.
- 3 Hvis der kommer endnu et spørgsmål, kan du vælge kun at slette genvejen eller både genvejen og det arkiverede emne.

Hvis du kun sletter genvejen, bliver emnet i din boks på internettet, og du kan stadig hente emnet fra din virtuelle boks.

#### Sådan sletter du emner fra en virtuel boks

- 1 Marker de emner i en virtuel boks-mappe, som du vil slette.
- 2 Under fanen **Startside** i gruppen **Slet** skal du klikke på **Slet**. Du kan også klikke på **Slet** i højreklikmenuen.

#### Sådan sletter du en mappe fra en virtuel boks

- 1 Marker den mappe i din virtuelle boks, som du vil slette.
- 2 Vælg **Slet mappe** i højreklikmenuen.
- 3 I det spørgsmålsvindue, der kommer frem, skal du klikke på **Ja** for at bekræfte sletningen eller **Nej** for at annullere den.

Se "[Om Enterprise Vault og Outlook-samtaler](#)" på side 12.

## Annullering af sletning af arkiverede emner

Hvis et emne venter på at blive slettet, kan du muligvis forhindre Enterprise Vault i at gennemføre handlingen.

#### Sådan annulleres sletning af et arkiveret emne

- 1 Marker de emner, du vil annullere sletningen af.  
Du kan medtage emner, som Enterprise Vault ikke er ved at behandle. Sådanne emner ignoreres blot af Enterprise Vault.
- 2 Klik på **Annuller** i gruppen **Handlinger** under fanen **Enterprise Vault**. Du kan også klikke på **Annuller handlingen** i menuen **Flere handlinger**.

# Gemme og gendanne filer

Dette kapitel indeholder følgende emner:

- [Manuel lagring af dine emner](#)
- [Sådan gemmes mapper manuelt](#)
- [Gendannelse af arkiverede emner](#)
- [Annullering af arkiverings- og gendannelseshandlinger](#)

## Manuel lagring af dine emner

Enterprise Vault udfører automatisk arkivering i baggrunden, uden at du skal foretage dig noget. Der kan imidlertid være situationer, hvor du ønsker at gemme et eller flere emner i din boks manuelt. Du kan gemme emner manuelt, hvis administratoren har konfigureret Enterprise Vault, således at det er tilladt.

Du kan bruge en funktion under fanen Enterprise Vault i Outlook til at gemme forskellige elementer. Du kan også flytte eller kopiere elementer til din virtuelle boks og gemme dem på den måde. Hvis du gemmer et emne ved at flytte eller kopiere det til din virtuelle boks, kan du ikke annullere arkiveringen.

Du skal bruge funktionen Enterprise Vault, hvis du ønsker at gemme elementer fra en Exchange-administreret mappe. Du kan kun gemme disse elementer, hvis administratoren har slået arkivering af Exchange-administrerede mapper til.

Bemærk, at du ikke kan ændre indholdet af Exchange-administrerede mapper i din virtuelle boks.

### Sådan gemmes elementer vha. en funktion i Enterprise Vault

- 1 Vælg et eller flere elementer, der skal gemmes, i postkassen.
- 2 Under fanen **Enterprise Vault** i gruppen **Handlinger** skal du klikke på **Gem**. Du kan også klikke på **Gem i boks** i menuen **Flere handlinger**.
- 3 Klik på **OK** for at bekræfte, at du ønsker at gemme emnerne.

### Sådan gemmes emner vha. den virtuelle boks

- 1 Vælg et eller flere emner, der skal gemmes.
- 2 Brug én af de almindelige handlinger i Outlook til at flytte eller kopiere emnerne til din virtuelle boks.

Du kan for eksempel gemme emnerne på følgende måder:

- Flyt emnerne ved at trække dem ind i den mappe i den virtuelle boks, hvor de skal gemmes. Eller højreklik på dem, og klik derefter på **Flyt** og vælg en mappe i den virtuelle boks.
- Hvis du vil kopiere emnerne, skal du holde **Ctrl** nede og trække dem ind i den mappe i den virtuelle boks, hvor de skal gemmes.

Se "[Om Enterprise Vault og Outlook-samtaler](#)" på side 12.

## Sådan gemmes mapper manuelt

Enterprise Vault udfører automatisk arkivering i baggrunden, uden at du skal foretage dig noget. Der kan imidlertid være situationer, hvor du vil gemme en hel mappe i din boks manuelt. Du kan vælge alt i en mappe og gemme indholdet manuelt. Du kan også gemme en mappe, hvis administratoren har indstillet Enterprise Vault, så det er tilladt. Du kan ikke gemme en hel postkasse.

Du kan bruge følgende metode, hvis du har aktiveret den virtuelle boks.

### Sådan gemmes en mappe

- 1 Marker den mappe, der skal gemmes.
- 2 Brug én af de almindelige handlinger i Outlook til at flytte eller kopiere mappen til din virtuelle boks.

Du kan for eksempel gemme mappen på følgende måder:

- Flyt mappen ved at højreklikke på den. Klik derefter på **Flyt mappe**, og vælg en virtuel boksmappe i dialogboksen Flyt mappe.
- Kopier mappen ved at højreklikke på den. Klik derefter på **Kopier mappe**, og vælg en virtuel boksmappe i dialogboksen Kopier mappe.

Se "[Om Virtuel Boks til brugere af Outlook](#)" på side 9.

# Gendannelse af arkiverede emner

Normalt behøver du ikke at gendanne arkiverede emner i postkassen, da du let kan åbne dem vha. genvejene eller fra den virtuelle boks. Hvis du gendanner emner, gendannes de i det oprindelige format. Hvis et gendannet emne f.eks. er en mail, kan du stadig besvare den på normal vis.

Du kan gendanne arkiverede emner på én af følgende måder:

- Ved at bruge genvejene til dem. Emner, der gendannes vha. genveje, gendannes altid i den åbne mappe (hvor genvejene findes).
- Ved hjælp af de almindelige handlinger i Outlook til at flytte eller kopiere emner fra den virtuelle boks til postkassen.

Hvis du vil gendanne emner i en offentlig mappe, skal du have adgang som Ejer af mappen. Hvis du ikke har adgang som ejer, kan du kopiere en genvej fra en offentlig mappe til din postkasse. Dernæst kan du gendanne emnet i postkassen.

Det kan tage lidt tid for Enterprise Vault at gendanne emner, der er gemt offline.

## Sådan gendannes arkiverede emner vha. genveje

- 1 Hvis genvejene befinder sig i en offentlig mappe eller en .pst-fil, skal de kopieres til en mappe i din postkasse.
- 2 Marker genvejene til de emner i postkassen, som du vil gendanne. Brug den almindelige markeringsmetode i Outlook til at markere én eller flere genveje. Du kan medtage emner, der ikke er genveje, men de ignoreres af Enterprise Vault.
- 3 Under fanen **Enterprise Vault** i gruppen **Handlinger** skal du klikke på **Gendan**. Du kan også klikke på **Gendan fra boks** i menuen **Flere handlinger**.
- 4 Klik på **OK** for at bekræfte, at du vil gendanne emnerne. De oprindelige emner gendannes i postkassen.

## Sådan gendannes arkiverede emner fra en virtuel boks

- 1 Marker de emner i din virtuelle boks, som du vil gendanne. Brug den almindelige markeringsmetode i Outlook til at markere ét eller flere emner.
- 2 Brug én af de almindelige handlinger i Outlook til at flytte eller kopiere emnerne til din postkasse.

Du kan f.eks. gendanne emnerne på følgende måder:

- Flyt emnerne ved at trække dem ind i den postkassemappe, hvor du ønsker at gendanne dem. Eller højreklik på dem, og klik derefter på **Flyt til mappe**, og vælg en postkassemappe i dialogboksen Flyt emner.

- Kopier emnerne ved at holde **Ctrl** nede og trække dem ind i den postkassemappe, hvor du ønsker at gendanne dem.

Se "[Om Enterprise Vault og Outlook-samtaler](#)" på side 12.

## Annullering af arkiverings- og gendannelseshandlinger

Hvis et emne i postkassen har statusværdien Arkivering i gang eller Gendannelse i gang, kan du muligvis forhindre Enterprise Vault i at gennemføre handlingen.

Du behøver normalt ikke at annullere arkiverings- og gendannelseshandlinger. Hvis du vil åbne et emne med statusværdien Arkivering i gang eller Gendannelse i gang, kan du dobbeltklikke på det.

Du kan ikke annullere arkiverings- og gendannelseshandlinger for emner i din virtuelle boks.

### Sådan annulleres arkiverings- og gendannelseshandlinger

- 1 Marker de emner, du vil annullere en handling for.

Du kan medtage emner, som Enterprise Vault ikke er ved at behandle. Sådanne emner ignoreres blot af Enterprise Vault.

- 2 Klik på **Annuller** i gruppen **Handlinger** under fanen **Enterprise Vault**. Du kan også klikke på **Annuller handlingen** i menuen **Flere handlinger**.



# Administration af Enterprise Vault-arkivering

Dette kapitel indeholder følgende emner:

- [Synkronisering af din Vault Cache](#)
- [Visning og ændring af egenskaber for en Vault Cache](#)

## Synkronisering af din Vault Cache

Enterprise Vault holder din Vault Cache opdateret ved at synkronisere den med den boks på internettet, der er knyttet til din Outlook-postkasse.

Administratoren kan også have konfigureret Enterprise Vault, så du kan udføre følgende handlinger:

- Selv synkronisere din Vault Cache, når som helst.
- Afbryde synkroniseringen. Når du afbryder synkroniseringen, stoppes igangværende synkroniseringer, og Enterprise Vault foretager ikke yderligere opdateringer af din Vault Cache.

---

**Bemærk!** Synkroniseringen forbliver afbrudt, selvom du stopper og genstarter Outlook, indtil du vælger at genoptage synkroniseringen.

---

- Synkronisere din Vault Cache med yderligere bokse, du har adgang til.

Enterprise Vault finder automatisk ud af, hvilke emner der skal overføres til din Vault Cache.

### Sådan synkroniserer du din Vault Cache

- ◆ Under fanen **Enterprise Vault** i gruppen **Vault Cache** skal du klikke på **Synkroniser**. Du kan også klikke på **Synkroniser Vault Cache** i menuen **Flere handlinger**.

Dialogboksen Vault Cache-synkronisering vises.

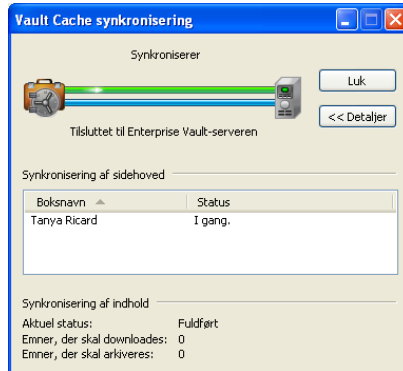

Dialogboksen Vault Cache-synkronisering indeholder et resume af synkroniseringen. Du kan lukke dialogboksen, mens synkroniseringen foregår, og fortsætte med at arbejde med Outlook.

### Sådan afbrydes eller genoptages synkronisering

- 1 Klik på fanen **Fil** og derefter på **Enterprise Vault**.
- 2 Klik på **Konfigurer Vault Cache**.

Dialogboksen Egenskaber for Vault Cache vises.

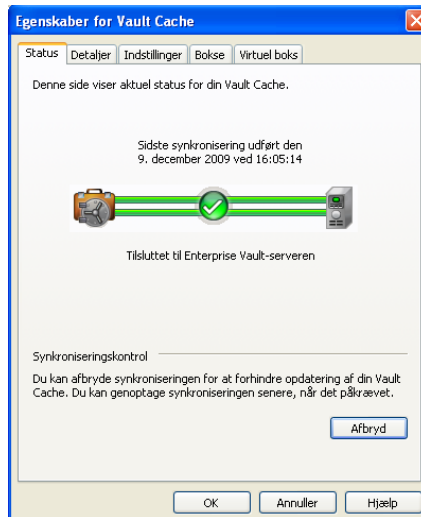

- 3 Klik på **Afbryd** eller **Genoptag** under fanen **Status** i dialogboksen Egenskaber for Vault Cache.

### Sådan vælges flere bokse, der skal synkroniseres

- 1 Klik på fanen **Fil** og derefter på **Enterprise Vault**.
- 2 Klik på **Konfigurer Vault Cache**.

- 3 Gå til dialogboksen Egenskaber for Vault Cache, og klik på fanen **Bokse**.

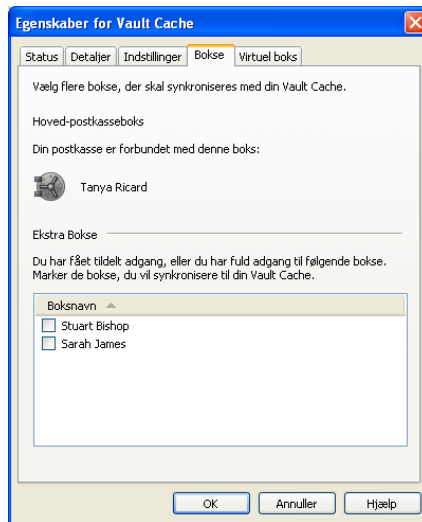

Hvis fanen **Bokse** ikke findes, har administratoren ikke aktiveret denne funktion.

- 4 Vælg en boks til ved at markere feltet ud for boksens navn.  
5 Klik på **OK**.

Den ekstra boks vises i din virtuelle boks, når synkroniseringsprocessen er afsluttet.

## Visning og ændring af egenskaber for en Vault Cache

Dialogboksen Egenskaber for Vault Cache kan indeholde op til fem sider med faner. Administratoren styrer, hvilke faner dialogboksen indeholder.

Hvis de relevante faner kan vælges, kan du gøre følgende i dialogboksen Egenskaber for Vault Cache:

- Afbryde eller genoptage synkronisering.
- Starte synkronisering.
- Se status for synkroniseringen.
- Angive den mængde diskplads, der skal bruges til indholdet af emner i din Vault Cache.
- Angive, hvor lang tid efter Outlook er startet, at Enterprise Vault skal undersøge, om der er emner, som skal synkroniseres med din Vault Cache.

- Vælg bokse, der skal synkroniseres med din Vault Cache, ud over den primære boks, som er knyttet til din postkasse.
- Markere de bokse, som du vil se som Virtuelle Bokse i Outlook-navigationsruden.

#### Sådan vises og ændres egenskaberne for en Vault Cache

- 1 Klik på fanen **Fil** og derefter på **Enterprise Vault**.
- 2 Klik på **Konfigurer Vault Cache**.

Dialogboksen Egenskaber for Vault Cache indeholder en eller flere faner. Du kan få oplysninger om den aktuelle fane ved at klikke på **Hjælp** i dialogboksen Egenskaber for Vault Cache.



# Indeks

## Symboler

.pst-filer 8, 31

## A

Administrerede mapper 29

Alder på arkiveret emne 11–12

annullere en Enterprise Vault-handling 28

Annullering af en Enterprise Vault-handling 32

Arbejde offline 8, 10

Arkivering

annullere 32

manuelt 29–30

Arkivering i gang 24, 32

Arkiveringsstrategi 11

Autoarkivering

deaktivere 18

## B

Backstage-visning 23–24

Besvarelse af arkiverede emner 26

Bokse

finde emner 26

gemme emner 29–30

slette emner 27

Vault Cache 8, 10, 15, 18, 33, 36

## E

Emner

annullere arkiverings- og

gendannelseshandlinger 32

finde 26

gemme manuelt 29

visning fra den virtuelle boks 25

visning fra genvej 25

emner

annullere sletning 28

## F

Finde arkiverede emner 26

## G

Gendannelse af emner

fra den virtuelle boks 31

fra genveje 31

Gendannelse i gang 24, 32

Genveje

besvare og videresende 26

gendanne emner 31

oversigt 7

slette emner 27

visning af emner 25

## I

Ikoner 24

Introduktion 7

## L

Lagring af emner 29

## M

Manuel lagring 30

Mapper

arkivering fra Exchange-administrerede

mapper 29

gemme manuelt 30

## O

Opbevaringskategorier 12

Opbevaringsperiode 12

## P

Postkasse

ikoner 24

## S

Samtalevisning 12

Sletning af emner fra en boks 27

Sletning i gang 24

sletning i gang 28

Synkronisering af en Vault Cache 33

## **V**

Vault Cache 8, 10

- egenskaber 36

- konfiguration 15

- konfiguration af Windows Søgning 18

- synkronisere 33

Videresendelse af arkiverede emner 26

Virtuel boks 8–9

- besvare og videresende 26

- finde emner 26

- gendanne emner 31

- konfiguration 15

- konfiguration af Windows Søgning 18

- skjule eller vise 17

- slette emner 27

- visning af emner 25

Visning af arkiverede emner 25

## **W**

Windows Søgning 18